

Trådløst IP-kamera

Artikkelnummer 36-2914 Modell RC8030
18-2062 RC8030-UK

CLAS OHLSON

www.clasohlson.com

NORSK

Ver. 200806

Trådløst IP-kamera

Artikkelnummer 36-2914 **Modell** RC8030
18-2062 RC8030-UK

Les igjennom hele bruksanvisningen før bruk, og ta vare på den for framtidig bruk. Vi reserverer oss mot ev. tekst- og bildefeil, samt forandringer av tekniske data. Ved tekniske problemer eller andre spørsmål, ta kontakt med vårt kundesenter. (Se opplysninger om kundesenteret her i denne bruksanvisningen).

Innholdsfortegnelse

1. Sikkerhet	3
2. Produktbeskrivelse	4
3. Fysiske egenskaper	5
4. Montering og installasjon	6
5. Grunnkonfigurasjon	7
6. Vise kamerabildet via nettleseren	11
7. Konfigurasjon via nettleseren	12
8. Avansert bruk	27
9. Monitor Manager	30
10. Vedlikehold	40
11. Feilsøking	40
12. Avfallshåndtering	40
13. Spesifikasjoner	40

1. Sikkerhet

- Kameraet er kun beregnet for innendørs bruk.
- Bruk kun medfølgende eller anbefalt batterieliminatort (5 V DC).
- Utsett ikke kameraet for fuktighet eller væsker.
- Koble alltid kameraet fra strømmettet før rengjøring.
- Ikke demonter kameraet. Farlig spenning ligger ubeskyttet på visse komponenter under produktets deksel. Kontakt med disse kan gi elektrisk støt.

2. Produktbeskrivelse

2.1 Egenskaper

Trådløst IP-kamera med motor for å gjøre det mulig å styre kameraet fra en annen PC.

- 126° (horisontal) + 64° (vertikal) panoreringsvinkel.
- CMOS bildesensor.
- MPEG 4-teknologi gir høy videokvalitet med redusert båndbredde direkte til PC.
- Innebygd mikrofon samt uttak for høyttalere for toveiskommunikasjon mellom PC og kamera.
- Programvare for konfigurasjon, overvåking og innspilling.
- Konfigurering via installasjonsguide.
- Alarm og innspilling utløses ved deteksjon av bevegelse.
- Skjemalagt innspilling.

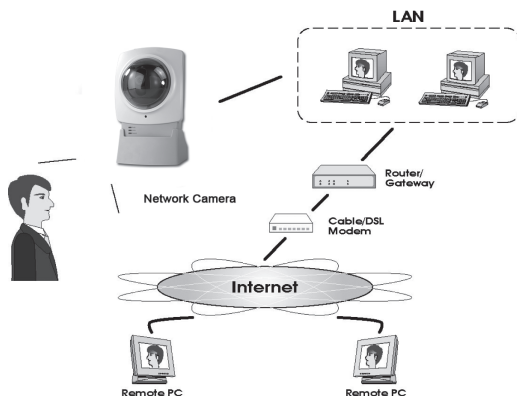

Internettfunksjoner

- **Definerbar http-port** Lar brukeren selv bestemme port for tilgjengelighet via Internett.
- **Støtte for DDNS (Dynamisk DNS)** Funksjon for oppdatering mot Dynamisk DNS-server.
- **NTP (Network Time Protocol)** Synkronisering av klokken mot en Internett-tidsserver.

Sikkerhetsfunksjoner

- **Brukerverifisering** Kameraet kan beskyttes med passord og inntil 20 brukere.
- **Passordbeskyttet konfigurasjon** Hindrer uvedkommende å forandre på kameraets egenskaper.

2.2 Systemkrav

- PC med Windows 2000 eller Windows XP, nettilkobling.
- Microsoft Internett Explorer 5.x eller senere.
- Router/Trådløst accesspunkt.

2.3 Forpakningen inneholder

- Nettverkskamera med antenne
- Nettadapter (5 V DC)
- Installasjonsplate
- Bruksanvisning

3. Fysiske egenskaper

3.1 Kameraets forside

Kameralinse	Kameraets linse kan ikke justeres. For å opprettholde god bildekviliet, må man påse at den holdes ren og fri for smuss og støv.
Mikrofon	Den innebygde mikrofonen er plassert på kameraets front. Det er også et uttak på kameraets bakside for en ekstern mikrofon. Når en ekstern mikrofon kobles til, blir den innebygde mikrofonen koblet ut.
POWER	Lysdioden lyser kontinuerlig når kameraet er slått på. Når kameraet startes, blinker lysdioden i 15 – 20 sekunder.
ACTIVE	Når lysdioden blinker overføres kamerabilder i realtid til en eller flere andre brukere.
NETWORK	Lysdioden lyser kontinuerlig når kameraet er slått på. Lysdioden blinker når data overføres til nettverket.

3.2 Kameraets bakside

Power input	Tilkoblingspunkt for den medfølgende nettadapteren.
MIC In	Tilkobling (3,5 mm) for ekstern mikrofon (f.eks. en vanlig mikrofon for PC). Kameraets innebygde mikrofon kobles automatisk bort når en ekstern mikrofon kobles til.
LAN	Bruk en standard nettverkskabel for å koble kameraet til din nettverksswitch eller router. Obs! <ul style="list-style-type: none"> • Når en nettverkskabel kobles til, kobles automatisk det trådløse nettverket (WLAN) ut. • For at kameraet skal skifte mellom LAN og WLAN må nettadapteren alltid kobles fra før du kobler til eller fra nettverkskabelen.
RESET	Resetknappen har to funksjoner: <ul style="list-style-type: none"> • Ved et kort trykk tilbakestilles kameraet til å være DHCP-klient (Kameraet tar imot IP-adressen fra f.eks. en router). En egen konfigurert IP-adresse tas bort). • Ved et langt trykk (trykk og hold inne i 3 sekunder) stilles IP-adressen, administratornavnet og administratorpassordet tilbake. Lysdioden (Power) blinker tre ganger når kameraet stilles tilbake. <ul style="list-style-type: none"> • IP-adresse: DHCP • Administratornavn: administrator • Administratorpassordet: (ikke noe passord)
SPEAK	Tilkobling for høyttalere (3,5 mm).

4. Montering og installasjon

1. Montering av antenne

Fest den medfølgende antennen på festet som er plassert på kameraets overside. Antennen kan vinkles for å oppnå best mulig mottak. Vanligvis er mottaket best når antennen er vinklet vertikalt.

2. Montering av kameraet

Kameraet monteres på det medfølgende bordstativet. Bordstativet kan også monteres i taket eller på en vegg.

3. Koble til nettverkskabel

Koble en standard nettverkskabel til uttaket merket **LAN** for at kameraet ditt skal få kontakt med din nettverksswitch eller en router.

Obs!

Du må først koble kameraet med en nettverkskabel for å konfigurere kameraet for et trådløst nettverk. Etter konfigureringen kan nettverkskabelen kobles fra.

4. Start kameraet

Koble den medfølgende nettadapteren til inngangen merket **POWER**. Kameraet starter opp automatisk. Bruk kun medfølgende eller anbefalt batterieliminatør.

5. LED-indikatorer

- **POWER** Ved oppstart tennes lampen en kort stund før den går over til å blinke i 15-20 sekunder. Deretter lyser lampen med kontinuerlig skinn.
- **ACTIVE** Når lysdioden blinker overføres kamerabilder i realtid til en eller flere andre brukere.
- **NETWORK** Lyser når kameraet er koblet til et nettverk.

5. Grunnkonfigurasjon

5.1 Konfigurer kameraet med konfigureringsguiden

For at du skal kunne bruke kameraet må det først konfigureres.

Følgende installasjonsanvisning gjelder for **Windows XP med Servicepack 2** installert.

1. Kameraet kobles i henhold til instruksjonene i avsnitt 4.
2. Legg den medfølgende CD-platen i PC-ens CD-rom. Dersom konfigureringsguiden ikke starter automatisk, kjør da filen **NetworkCamera.exe** som er å finne på roten på CD-platen.
3. Når installasjonsprogrammet startes vil velkomstbildet komme opp. Klikk på **Setup Camera** for å starte installasjonen.

4. Installasjonsprogrammet søker etter kameraet på nettet og viser deretter kameraet i listen til venstre.

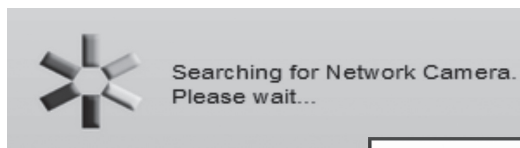

Dersom det finns flere kameraer på nettverket, markerer du først kameraet i listen og klikker deretter på ►.

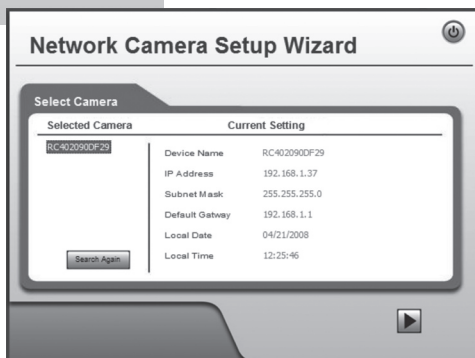

- I den neste dialogruten angir du brukernavn og passord for kameraet. Klikk deretter på ►.

Forhåndsinnstilt brukernavn og passord er:

Brukernavn: administrator

Passord: (ikke noe passord)

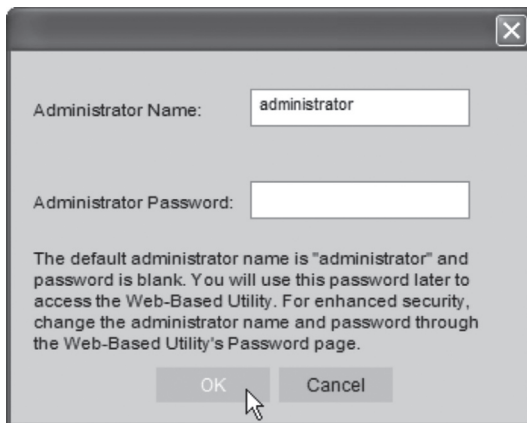

A dialog box with a close button (X) in the top right corner. It contains two input fields: "Administrator Name" with the text "administrator" and "Administrator Password" which is empty. Below the fields is a paragraph of text: "The default administrator name is "administrator" and password is blank. You will use this password later to access the Web-Based Utility. For enhanced security, change the administrator name and password through the Web-Based Utility's Password page." At the bottom are "OK" and "Cancel" buttons. A mouse cursor is pointing at the "OK" button.

5. I den følgende dialogruten stiller du inn tidssone og dato. Du kan også angi et navn og en beskrivelse på kameraet. Foreta innstillingene og klikk deretter på ►.

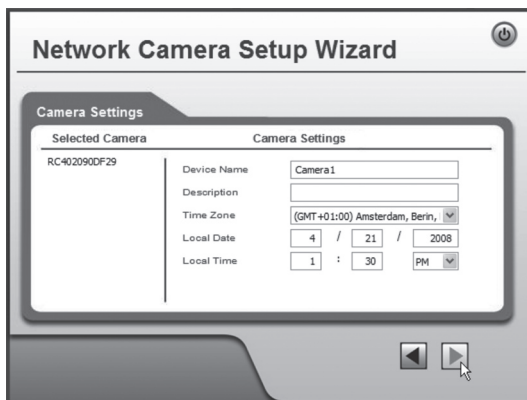

A screenshot of the "Network Camera Setup Wizard" interface. The title bar says "Network Camera Setup Wizard" with a power button icon. Below the title is a "Camera Settings" section. It is divided into two panes: "Selected Camera" and "Camera Settings". The "Selected Camera" pane shows "RC402090DF29". The "Camera Settings" pane has several fields: "Device Name" (Camera1), "Description" (empty), "Time Zone" (GMT+01:00 Amsterdam, Berlin), "Local Date" (4 / 21 / 2008), and "Local Time" (1 : 30 PM). At the bottom right are navigation arrows (back and forward) with a mouse cursor pointing at the forward arrow.

6. Velg om kameraet skal bruke en fast IP-adresse (**Fixed IP Adresse**) eller hente en IP-adresse automatisk (**Dynamic IP-adresse**) fra f.eks. en router med DHCP-funksjon. Marker ditt valg og klikk på ►.

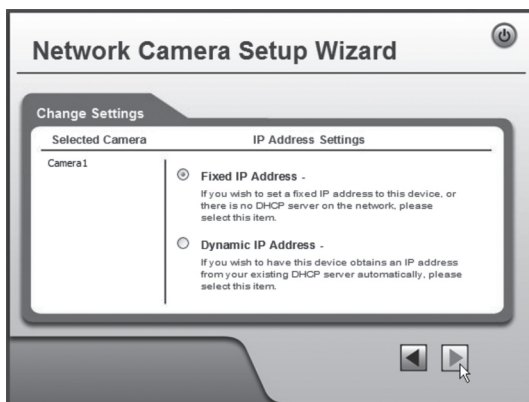

7. Dersom du har valgt å gi kameraet en fast IP-adresse i foregående trinn, vil dialogruten vise **TCP/IP Settings**.
- Angi en ledig **IP-adress**, **Subnet Mask** samt **Default Gateway** for ditt nettverk.
 - Fyll i **Primary DNS** og **Secondary DNS** dersom funksjonene e-post og Dynamisk DNS skal brukes. Se instruksjonene fra din Internettleverandør.
 - Klikk deretter på ► for å fortsette.

Obs! Noter deg IP-adressen. Du trenger det senere for å konfigurere kameraet.

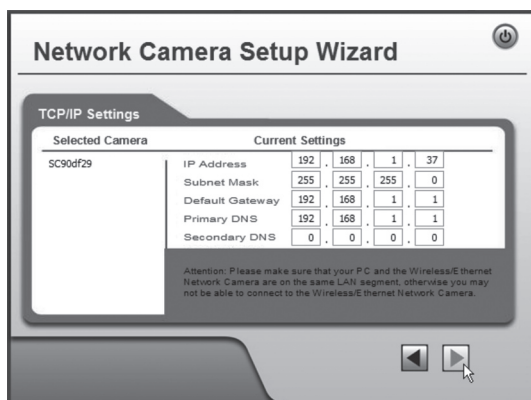

8. Følgende dialogrute viser de innstillingene du nettopp har foretatt. Klikk på ►.

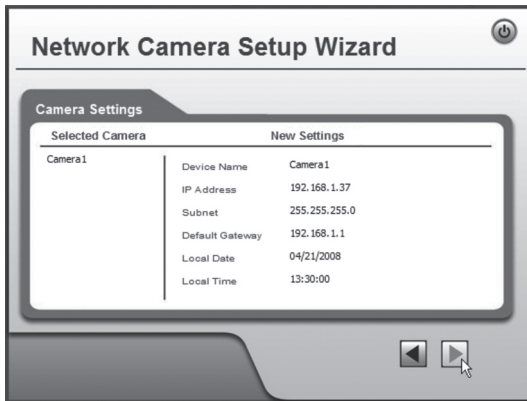

9. Klikk **OK** for å lagre og deretter **OK** igjen.

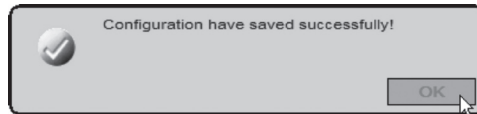
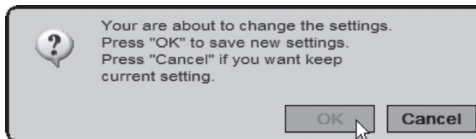

10. Klikk på **Exit** for å avslutte guiden.

6. Vis kamerabilder via nettleser

Via kameraets webgrensesnitt viser kameraet bilder i realtid. Bilder i realtid kan kun vises dersom nettleseren er ActiveX 8.0 -kompatibel (f.eks. Internet Explorer 6.0).

1. Start maskinens nettleser, skriv inn kameraets IP-adresse (i dette tilfellet **http://192.168.1.37**) og trykk **Enter**.

Tips! Legg til siden i Favoritter/Bokmerker.

2. Klikk på **View Video**.

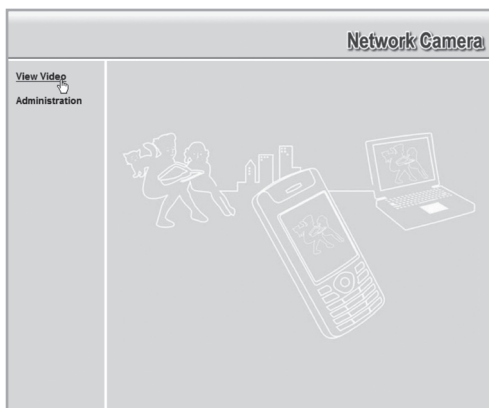

3. Med kontrollene på skjermen kan du styre kameraet og forandre bildenes egenskaper.

Obs!

- Bilder i realtid kan kun vises dersom nettleseren er ActiveX 8.0 -kompatibel (f.eks. Internet Explorer 6.0).
- Du må godkjenne og installere ActiveX-komponenten når spørsmålet om denne kommer opp i nettleserens vindu.

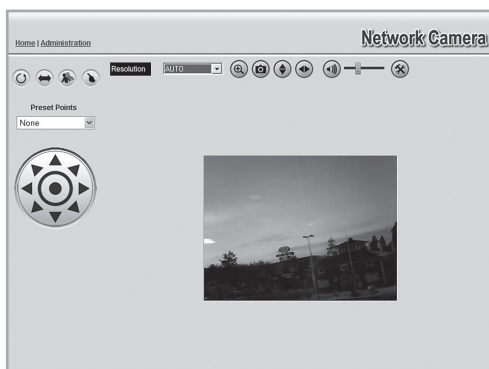

Forklaring av knapper og alternativer:

	Velger kameraets oppløsning/bildestørrelse
	Zoomer i bildet
	Ta et stillbilde
	Snur bildet vertikalt
	Dreier bildet horisontalt (speilvender)
	Skrur av eller på mikrofonlyden
	Justerer styrken på mikrofonlydens volum
	Alternativ
	Styrer kameraets posisjon
	Forhåndsinnstilte posisjoner
	Automatisk skifting / Automatisk panorering / Bevegelsesdetektor / Hurtigpanorering

7. Konfigurasjon via nettleser

7.1 Åpne konfigurasjonsgrensesnittet

1. Start maskinens nettleser, skriv inn kameraets IP-adresse (i dette tilfellet **http://192.168.1.37**) og trykk **Enter**.

Tips! Legg til siden i Favoritter/Bokmerker.

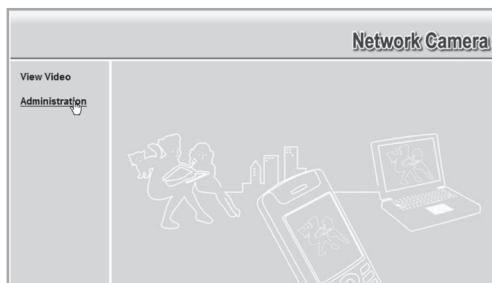
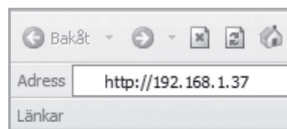

2. Klikk på **Administration** for å komme til kontrollpanelet.

3. For å kunne forandre innstillingene til kameraet må man angi riktig passord. Logg inn med forhåndsinnstilt brukernavn og passord:

Brukernavn: administrator

Passord: (ikke noe passord)

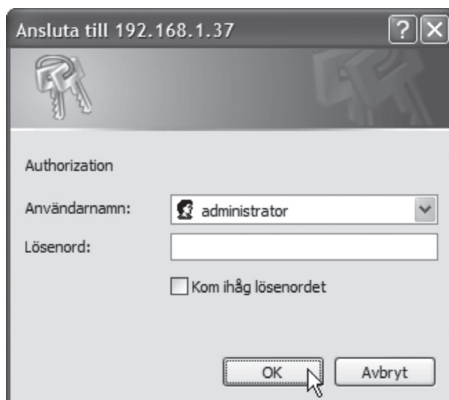

4. I menyen til venstre vises de forskjellige alternativene til konfigurasjonsgrensesnittet.

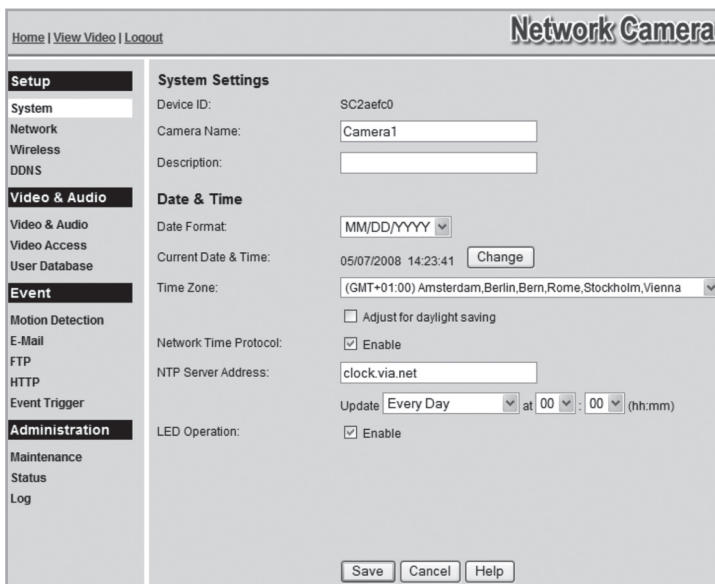

5. Konfigureringen er delt opp i undermenyer som beskrives i avsnitt **7.2 Setup**.
6. Foreta dine innstillinger og klikk deretter på **Save** for å lagre disse. Du kan når som helst klikke på **Help** for å lese hjelpeavsnittet (på engelsk) for respektive innstilling.

7.2 Setup

7.2.1 System

System Settings

Device ID: SC90df29

Camera Name:

Description:

Date & Time

Date Format:

Current Date & Time: 04/24/2008 07:52:21

Time Zone:

Adjust for daylight saving

Network Time Protocol: Enable

NTP Server Address:

Update: at : (hh:mm)

LED Operation: Enable

System Settings	
Camera Name	Oppgi ønsket navn for kameraet.
Description	Angi eventuell beskrivelse for kameraet.
Date & Time	
Time Zone	Velger tidssone.
Network Time Protocol	Marker for å synkronisere klokken mot en Internett-tidsserver.
NTP Server Address	Trenger vanligvis ikke å forandres (forhåndsvalgt adresse:clock.via.net).
Update	Angir intervallet for tidssynkronisering.
LED Operation	Kryss av for å skru av lysdiodene på kameraets forside (for diskre overvåking).

7.2.2 Network

IP Address: Obtain an IP address automatically (DHCP)
 Use the following IP address

IP address:

Subnet mask:

Default gateway:

DNS Server Address: Obtain DNS server address automatically
 Use the following DNS server address

Primary DNS server: (IP address)

Secondary DNS server: (IP address)

Secondary Port Enable HTTP Secondary Port (1024-65535)

RTP/RTSP: RTSP Port: (554,1024-65535)
RTP Data Port: (mobile phone only)
Max RTP Data Packet: bytes (400-1400)

Multicast RTP/RTSP: Enable Multicast

Video Address:

Video Port: (1024-65534; Even Value)

Audio Address:

Audio Port: (1024-65534; Even Value)

Time to Live: (1-255)

UPnP: Enable Discovery
 Enable Traversal (Port Mapping)

QoS: Enable QoS Mode (for Video and Audio)

IP Address	Konfigurer kameraets IP-adresse.
Obtain an IP address automatically (DHCP)	Last med en IP-adresse automatisk fra en DHCP-server.
Use the following IP address	Gi kameraet en egen IP-adresse.
DNS Server Address	Angi ønskede DNS-servere. Vanligvis kan routerens DNS-innstillinger brukes. Skriv da inn routerens IP-adresse her.
Secondary Port	Marker for å aktivisere en sekundær http-port for å komme til kameraet (dersom port 80 brukes til en annen applikasjon). Angi ønsket portnummer.
RTP/RTSP	RTSP (Real-time Streaming Protocol): Angir port for streaming av media over Internett. RTP (Real-time Transport Protocol): Angir port for flyt i realtid av lyd og bilde over Internett.
Multicast RTP/RTSP	Marker for å aktivere Multicast. Angi adresse og portnummer for video og lyd.
UPnP	Marker for å aktivere UPnP.
QoS	Aktivere QoS.

7.2.3 Wireless

Konfigurerer kameraet for bruk på et trådløst nettverk. Angi nettverkstype, SSID (nettverksnavn) og nettverkets sikkerhetsinnstillinger. Angi de samme opplysningene som du oppgir i andre trådløse enheter som kommuniserer med det trådløse nettverket. Kontakt nettverksadministratoren dersom det ikke er du som eier/driver nettverket.

Koble kameraet til et trådløst nettverk

1. Koble og konfigurere kameraet i henhold til avsnittene 4 og 5.
2. Gå til menyen **Wireless** og foreta innstillingene for ditt trådløse nettverk. Velg **Save** for å lagre innstillingene dine og skru deretter av nettleservinduet.
3. Koble nettverkskabelen fra og start deretter kameraet opp igjen ved å koble nettadapteren fra og deretter på igjen.

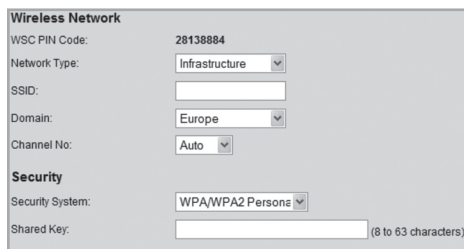

Wireless Network	
WSC PIN Code:	28138884
Network Type:	Infrastructure
SSID:	
Domain:	Europe
Channel No:	Auto
Security	
Security System:	WPA/WPA2 Personal
Shared Key:	(8 to 63 characters)

Dersom du har foretatt riktige innstillinger vil kameraet koble seg opp mot det trådløse nettverket når det startes opp igjen.

Wireless Network	
Network Type	Velg hvilken type trådløst nettverk du skal koble kameraet til. Infrastructure – Dersom du kobles opp mot en trådløs router/accesspunkt. Ad-hoc – Maskin-til-maskin-nettverk.
SSID	Angi nettverkets SSID (nettverkets navn). Navnet må stemme overens med nettverkets SSID.
Domain	Velg hvilken verdensdel kameraet skal brukes i.
Channel No	Auto – Velger automatisk kanal (velges automatisk ved kobling til router/accesspunkt). 1-13 – Brukes kun ved kobling til Ad-Hoc -nettverk. Velg samme kanal som den trådløse applikasjonen som kameraet er koblet til.
Security	
Security System	Oppgi de samme sikkerhetsinnstillingene som det trådløse nettverket du skal koble det opp til har. Disabled – Ingen sikkerhet, det trådløse nettverket er åpent for alle som ønsker å knytte seg til det. WEP – Velg dersom det trådløse nettverket er beskyttet med WEP. WPA/WPA2 Personal – Velg dersom det trådløse nettverket er beskyttet med en WPA-nøkkel.

7.2.3 DDNS

Enable DDNS

Service Provider:

Domain (Host) Name:

Account/E-Mail:

Password/Key:

Check WAN IP Address:

Starting at Hour(s) Minute(s)

Dersom du, via din Internettleverandør, har en dynamisk IP-adresse (henter en IP-adresse automatisk) i stedet for en fast IP-adresse, kan du med hjelp av en dynamisk DNS-server koble et domenenavn til den eksterne IP-adressen.

Kameraet sørger for å automatisk kontakte og å oppdatere DNS-serveren med den nye IP-adressen dersom Internettoppkoblingen din tildeles en ny IP-adresse. Det dynamiske domenenavnet blir da alltid oppdatert mot din IP-adresse.

Et eksempel på dynamisk DNS-server er dynDNS.org, der du kan registrere deg gratis og få et dynamisk domenenavn.

Obs!

Dersom routeren din har en egen funksjon for dynamisk DNS, kan denne brukes i stedet for kameraets DNS-tjeneste.

Enable DDNS	Marker for å aktivere funksjonen.
Service Provider	Velg den dynamiske DNS-serveren du bruker i listen.
Web Site	Klikk for å åpne nettstedet for valgt DNS-server.
Domain (Host) Name	Skriv inn ditt dynamiske domenenavn.
Account/E-Mail	Brukernavn/innloggingsnavn for kontoen.
Password/Key	Passordet for kontoen.
Check WAN IP Address	Angi hvor ofte kameraet skal søke etter forandret IP-adresse.

7.3 Video & Audio

7.3.1 Video & Audio

MPEG-4 Settings	
Resolution	Oppløsning på kamerabildet.
Video Quality Control	Constant Bit Rate: Velg ønsket Bit Rate. Fixed Quality: Velg bildekvalitet.
Max Frame Rate	Velg antall bilderuter per sekund.
MJPEG Settings	
Resolution	Oppløsning på kamerabildet.
Fixed Video Quality	Velg bildekvalitet.
Max Frame Rate	Velg antall bilderuter per sekund.
Mobile Settings	
Enable Mobile Streaming	Se avsnitt 8.2 Trafikk til mobiltelefon.
Video Adjustments	
Power Line Frequency	Velg samme frekvens som på strømmettet (med lysrør-belysning).
White Balance	Angir hvitbalansen.
Lighting Condition	Lysforhold.
Brightness	Lys.
Sharpness	Skarphet.
Options	
Enable Microphone	Se avsnitt 9.4 Bruk av mikrofon og høyttaler.
Enable Speaker	
Flip	Snur bildet opp ned.
Mirror	Speilvender bildet.
Enable Time Stamp	Legg til aktuell tid i bildene.
Enable Text Display	For å identifisere kameraet når flere kameraer brukes. Skriv inn ønsket tekst som skal komme opp på bildet (inntil 20 tegn).

MPEG-4 Settings

Resolution: 640*480

Video Quality Control:
 Constant Bit Rate: 256 Kb ps
 Fixed Quality: Very High

Max Frame Rate: 30 fps

MJPEG Settings

Resolution: 640*480

Fixed Video Quality: Very High

Max Frame Rate: 30 fps

Mobile Settings

Enable Mobile Streaming

Resolution: 160*120

Video Quality Control:
 Constant Bit Rate: 32 Kb ps
 Fixed Quality: Normal

Max Frame Rate: 15 fps

Access Code: 1234

Video Adjustments

Power Line Frequency: 60Hz (for fluorescent lighting)

White Balance: Auto

Lighting Condition: High Frame

Brightness: Normal

Sharpness: Normal

Options

Enable Microphone Audio Type: G.726

Enable Speaker

Flip Mirror

Enable Time Stamp

Enable Text Display

7.3.2 Video Access

User Access: Enable Security Checking

Video Access: Enable Scheduled Video Access

Access Schedule

Add New Schedule

Day:

Start Time: : (hh:mm)

End Time: : (hh:mm)

User Access	Beskyttet tilgang til kameraet. Brukerne må angi brukernavn og passord for å komme til kamerabildene. Legg til brukere i menyen User Database .
Video Access	Aktiviser skjemalagt tilgang til kameraet. Tilgang til kameraet gis kun ved definerte tidspunkter. Uansett innstilling, så har administratoren alltid tilgang til kameraene.
Access Schedule	
Delete	Fjerner markert skjema fra listen.
Add New Schedule	
Day	Velg ønskede dager for skjemaet.
Start Time	Angi starttid.
End Time	Angi tid for å slutte.
Add	Legg skjemaet inn i listen.

7.3.3 User Database

Existing Users	
Edit	Redigerer brukerne.
Delete	Fjerner brukere.
Delete All	Fjerner alle brukerne.
User Properties	
User Name	Skriv inn ønsket brukernavn.
User Password	Passordet for brukeren.
Confirm Password	Repeteer passordet.
Add	Legger til brukeren i brukerdatatabasen.

7.4 Event

7.4.1 Motion Detection

Se avsnitt 8.3 Bevegelsesdeteksjon.

7.4.2 E-mail

Innstillinger for å kunne sende kamerabilder som vedlegg til en eller flere e-postadresser.

- Se instruksjoner for e-post som du har fått av din leverandør av enten e-post eller Internett.

Primary SMTP Server	
SMTP Server Address	Angi den smtp-adressen som brukes for å sende e-post.*
Authentication	Angir om smtp-serveren krever autentisering.
SMTP Login Name	Brukernavn (kun ved autentisering).
SMTP Password	Passord (kun ved autentisering).
POP server name	Kun ved autentisering.
Show "From" as	Skriv inn en e-postadresse som vises i "fra" -feltet når e-posten når mottakeren.
Secondary SMTP Server	
Angi innstillinger for en sekundær smtp-server dersom den primære smtp-serveren ikke kan nås.	
E-mail Setup	
E-mail Address	Skriv inn minst en e-postadresse som kamerabildene skal sendes til.
Subject	Oppgi et emne for beskjednen.

* Enkelte internettleverandører krever at det brukes en spesiell smtp-server dersom du har en egen e-post-server eller hvis du bruker e-post fra en ekstern leverandør. Kontakt din Internettleverandør.

7.4.3 FTP

Innstillinger for automatisk opplasting av kamerabilder til en ftp-server.

Primary FTP	
FTP Server	Ftp-serverens adresse.
Port	Ftp-serverens portnummer (vanligvis 21).
Login Name	Brukernavn.
Password	Passord.
Enable Passive Mode	Marker for å aktivere passiv posisjon.
File Path Name	Angir i hvilken katalog bildefilene skal lagres.
Secondary FTP	
Angi innstillinger for en sekundær ftp-server dersom den primære ftp-serveren ikke kan nås.	

7.4.4 HTTP

Innstillinger for HTTP Notification.

HTTP Notification	
Enable	Marker for å aktivere funksjonen.
URL	Angi serverens url.
Proxy Server Name	Eventuell proxyserver for indirekte tilkobling.
Port Number	Ange proxyserverns portnummer.
Method	Velg metode for http notification. GET eller POST.

7.4.5 Event Trigger

Stiller inn skjema for hendelser og hvordan bildene skal sendes: via e-post, ftp eller http.

Event Schedule

Delete

New Schedule

Effective Time Frame: Every day

Start Time: 00 : 00 (hh:mm)

End Time: 00 : 00 (hh:mm)

Add Clear

Trigger Event

Motion Detection

Interval: 2 Minute(s) before detecting the next event.

Action(s): E-Mail FTP HTTP

Event Schedule	
Viser ferdige skjemaer for hendelser.	
New Schedule	
Effective Time Frame	Angir hvilke dager skjemaet skal gjelde for.
Day	Velg ønskede dager for skjemaet.
Start Time	Angi starttid.
End Time	Angi tid for å slutte.
Add	Legg skjemaet inn i listen.
Trigger Event	
Motion Detection	Marker for å aktivere bevegelsesdetektoren. Deteksjon av bevegelser.
Actions	Markere valgt hendelse ved bevegelsesdeteksjonen: E-Mail, FTP eller HTTP.
Attachement Type	Velg type vedlagt fil: JPEG-bild eller video.

7.5 Administration

7.5.1 Maintenance

Generelle innstillinger for administrasjonspassord, softwareoppgradering, samt backup og nullstilling.

- Administrator Login:** Includes fields for Administrator ID (pre-filled with 'administrator'), Administrator Password, and Verify Password. There are 'Save' and 'Cancel' buttons.
- Firmware Upgrade:** Includes an 'Upgrade File' field with a 'Blåddra...' button, and 'Start' and 'Clear File Name' buttons.
- Backup & Restore:** Includes a 'Backup Configuration File' field with a 'Backup' button, a 'Restore Configuration File' field with 'Blåddra...', 'Restore', and 'Clear File Name' buttons, a 'Restore Factory Defaults' field with a 'Defaults' button, and a 'Restart Camera' field with a 'Restart' button.

Administrator Login	
Administrator ID	Forandre det forhåndsinnstilte administrasjonsnavnet (forhåndsinnstilt admin.navn: <i>administrator</i>) om brukes ved innlogging.
Administrator Password	Opggir et passord for administratorinnlogging.
Verify Password	Verifiser passordet ved å repetere det.
Firmware Upgrade	
Upgrade File	Klikk på Bla for å velge en oppgraderingsfil for oppgradering av kameraets software.
Start	Klikk på Start for å starte oppgraderingen. Kameraet starter opp igjen når oppgraderingen er ferdig.
Clear File Name	Renser feltet Upgrade File .

Backup & Restore	
Backup	Klikk på Backup for å lagre kameraets aktuelle konfigurasjon til en tekstfil.
Restore Configuration File	Klikk på Restore for å gjenoppta konfigurasjonsfilen.
Restore Factory Defaults	Tilbakestiller kameraet til fabrikkinnstillinger.
Restart Camera	Trykk for å starte kameraet på nytt.

7.5.2 Status

Viser kameraets softwareversjon og dets nettverks- og videoinnstillinger.

System	
Device Name:	Camera1
Description:	
FW version:	V1.0.04
Network	
MAC Address:	00:c0:02:90:df:29
IP Address:	192.168.1.37
Network Mask:	255.255.255.0
Gateway:	192.168.1.1
MPEG-4	
Resolution:	640*480
Video Quality:	Very High
Frame Rate:	30
MJPEG	
Resolution:	640*480
Video Quality:	Very High
Frame Rate:	30

7.5.3 Log

Viser kameraets loggfil for innstillinger og hendelser.

04/28/2008 09:06:10 LOG: Clear all messages

Enable Syslog Service

Syslog Server Address

8. Avansert bruk

8.1 Koble kameraet til via Internett

Dersom kameraet er stilt inn på nettverket bak f.eks. en router, må routeren konfigureres for at kameraet skal kunne nås fra Internett.

8.1.1 Forbered din router/brannmur

- Hvis du bruker f.eks. en router eller en brannmur i ditt nettverk, kreves det at kameraets porter åpnes i routeren eller brannmuren, og styres til kameraets interne IP-adresse. Se i routerens/brannmurens bruksanvisning for hjelp.
- Forhåndsinnstilt portnummer for å koble til kameraet er: 80.

Dersom du vil koble til med et annet portnummer, kan du angi et sekundært portnummer i menyen **Setup > Network**.

Secondary Port	<input checked="" type="checkbox"/> Enable HTTP Secondary Port	1024	(1024-65535)
----------------	--	------	--------------

- Du må også finne IP-adressen til din Internettforbindelse. En enkel måte å gjøre det på er å oppgi "Whats My IP" i din nettleser som søke ord i en søkemotor for lenker. Dette gir deg din eksterne IP-adresse.

8.1.2 Koble til kameraet

1. Start maskinens nettleser, skriv inn kameraets IP-adresse (**http://xxx.xxx.xx.xx**) og trykk **Enter**.

Obs!

Dette kan vanligvis ikke utføres fra en maskin i samme nettverk som kameraet. Bruk en PC i et annet nettverk eller med en annen Internettilkobling, for å koble til kameraet (fra det interne nettverket kobler du i stedet til kameraets interne IP-adresse).

2. Klikk på **View Video** for å vise kamerabildet eller velg **Administration** for å konfigurere kameraet.

8.2 Streaming til mobiltelefon

Man kan streame bilder fra kameraet til de fleste 3G-mobiltelefoner som støtter videostreaming via rtsp-protokollen.

8.2.1 Forberede kameraet for streaming til en 3G-mobiltelefon

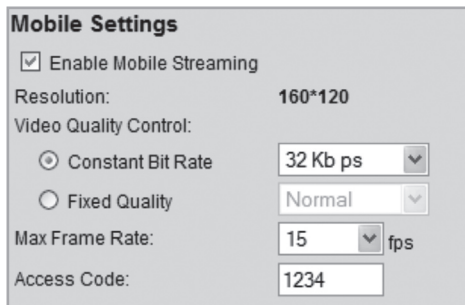

- Enable Mobile Streaming
- Resolution: 160*120
- Video Quality Control:
 - Constant Bit Rate: 32 Kb ps
 - Fixed Quality: Normal
- Max Frame Rate: 15 fps
- Access Code: 1234

1. Marker alternativet **Enable Mobile Streaming** i menyen **Video og Audio**.
2. Velg videokvalitet (**Constant Bit Rate**) og bildefrekvens (**Max Frame Rate**).
3. Angi en valgfri tilgang for kameraet (**Access Code**), i dette tilfellet **1234**. Denne koden skal seinere oppgis i slutten på den webadresse som du angir i mobiltelefonen.
4. Klikk på **Save** for å lagre dine innstillinger.

NB!

- Hvis du bruker f.eks. en router eller en brannmur i ditt nettverk, kreves det at kameraets porter åpnes i routeren eller brannmuren, og styres til kameraets interne IP-adresse. Se i routerens/brannmurens bruksanvisning for hjelp.
- De forhåndsinnstilte portnumrene for videostreaming kan forandres i kameraets nettværksinnstillinger i menyen **Setup > Network**:

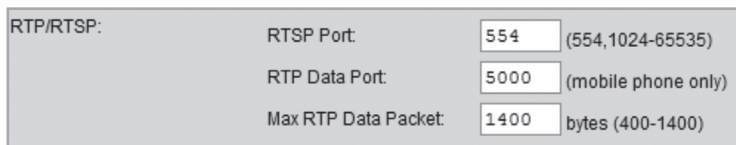

- RTSP Port: 554 (554,1024-65535)
- RTP Data Port: 5000 (mobile phone only)
- Max RTP Data Packet: 1400 bytes (400-1400)

Forhåndsinnstilte porter i kameraet:

RTSP: 554 (TCP)
RTP: 5000 (UDP)

- Du må også finne IP-adressen til din Internetforbindelse. En enkel måte å gjøre det på er å oppgi "Whats My IP" i din nettleser som søkeord i en søkemotor for lenker. Dette gir deg din eksterne IP-adresse.

8.2.2 Koble kameraet opp til en 3G-mobiltelefon

1. I mobiltelefonens nettleser oppgir du **rtsp://** fulgt av kameraets/routerens eksterne IP-adresse, og deretter tilgangskoden.

Eksempel: **rtsp://XXX.XXX.XXX.XXX/1234** der **X** står for kameraets eksterne IP-adresse og **1234** er tilgangskoden.

2. Dersom kameraet og routeren/brannmuren er riktig konfigurert, vil kamerabildet nå vises i mobiltelefonen.

Viktig!

- Mobiltelefonen må støtte rtsp-protokollen for å kunne ta i mot kameraets videostreaming. Følg mobiltelefonens bruksanvisning. Mobiltelefonabonnementet må også være aktivert for datatrafikk via 3G-nettet.

8.3 Bevegelsesdeteksjon

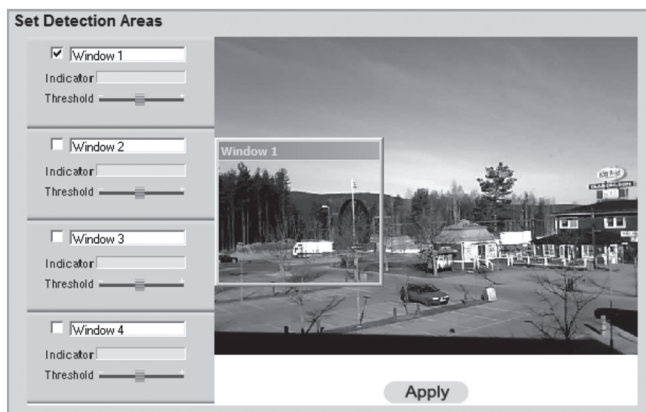

NB! Bevegelsesdetektoren kan også, i tillegg til bevegelige objekter, reagere på hurtige lysforandringer. Det er derfor anbefalt at funksjonen kun brukes på kameraet som er i bruk innendørs.

1. Merk av i kryssruten for et eller flere områder (**Window 1-4**). Inntil fire deteksjonsområder kan defineres for deteksjon av bevegelse.
2. Bruk musepekeren til å flytte respektive detekteringsområde til det eller de områdene som detektoren skal reagere på.
3. Juster grenseverdien (**Threshold**) for detekteringen.
4. Klikk på **Apply** for å bekrefte dine innstillinger.
5. Følg avsnittet **7.4.2 E-mail** for å stille inn en eller flere e-postadresser som bildene skal sendes til.
6. Aktiver **Motion Detection**, type hendelse (e-mail, ftp eller http) samt type vedlagt fil i menyen **Event Trigger** (se avsnitt 7.4.5).

9. Monitor Manager

Med det medfølgende programmet **Monitor Manager** kan også flertallet av andre liknende kameraer overvåkes samtidig.

9.1 Installasjon

Følgende installasjonsanvisning gjelder for **Windows XP med Servicepack 2** installert.

1. Kameraet kobles i henhold til instruksjonene i avsnitt 4.
2. Legg den medfølgende CD-platen i PC-ens CD-rom. Dersom konfigureringsguiden ikke starter automatisk, kjør da filen **NetworkCamera.exe** som er å finne på roten på CD-platen.
3. Når installasjonsprogrammet startes vil velkomstbildet komme opp. Klikk på **Installer Utility** for å starte installasjonen.

4. Klikk på **Next** for å fortsette.

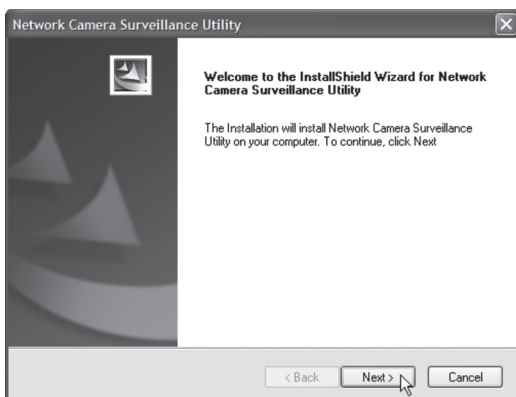

5. Klikk på **Browse** dersom du vil installere programmet i en annen katalog enn det som foreslås. Hvis ikke klikk på **Next**.

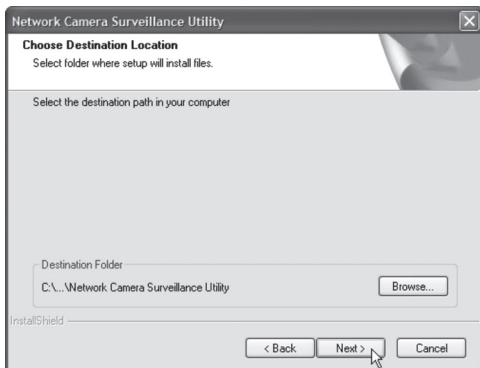

6. Trykk på **Next** for å bekrefte.

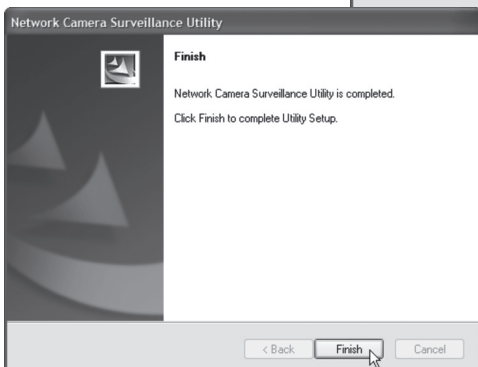
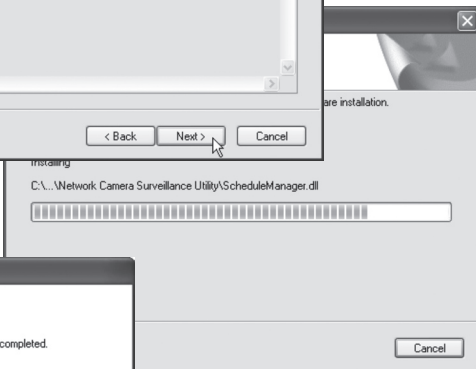
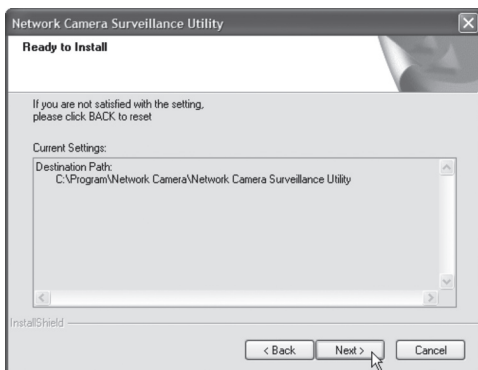

7. Klikk på **Finish** for å fullføre installasjonen. Programmet starter automatisk.

9.2 Bruk Monitor Manager

9.2.1 Koble til kameraet og vise bilder

For å kunne vise kameraet i programmet må det først kobles til og tildeles et eget kanalnummer.

1. Installer og start programmet i henhold til instruksjonene i avsnitt 7.1.

2. Klikk på  for å forandre programmets egenskaper og å søke etter kameraet på nettverket.
3. Merk **Lan** (kameraet finns på nettverket) og klikk på **Refresh** for å søke etter tilkoblede kameraer.
4. Marker kameraet i listen.
5. Kameraet tildeles et kanalnummer (i dette tilfellet 1) og klikk på **Add** for å legge tilføye kameraet i kameralisten.

Camera Data

Local ID: 1

Camera Name: SC90df29

IP Address: 192.168.1.37

Port Number: 80

Name:

Password:

Stream Type: MPEG4

Enable Trigger Event

Add

6. Klikk på **Exit** for å avslutte dialogruten.
7. Trykk på ► for å starte avspillingen. Bildet fra kameraet vises i programmet.

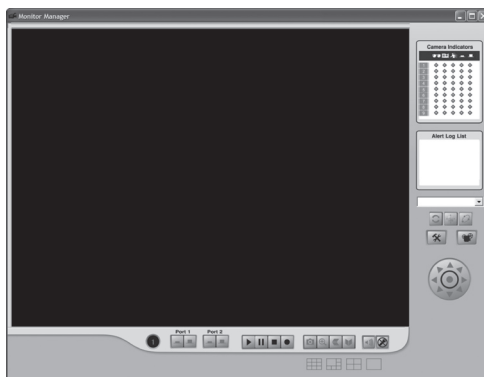

Forklaring av programmets kontroller og funksjoner

Knapp		Funksjon
	Channel	Viser kanalnummeret til det valgte kameraet.
	Play	Starter spilling av bilder for det valgte kameraet.
	Pause	Fryser kamerabildet.
	Stop	Stopper visingen av bilder fra kameraet. Ved innspilling forandrer knappen farge til rødt.
	Record	Trykk for å spille inn aktuelt kamerabilde.
	Snapshot	Trykk for å ta et stillbilde av kamerabildet.
	Zoom	Klikk på ikonet og klikk deretter i det området i kamerabildet som du ønsker å forstørre.
	Flip	Dreier kamerabildet horisontalt.
	Mirror	Speilvender kamerabildet.
	Sound On/Off	Skrur av eller på lyden (kan kun velges når funksjonen er aktivert som beskrevet i avsnitt 9.4).
	Microphone On/Off	Skrur på eller av mikrofonen (kan kun velges når funksjonen er aktivert som beskrevet i avsnitt 9.4).

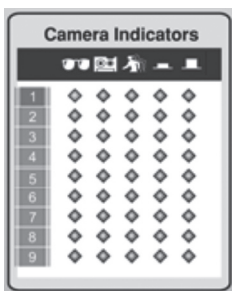

Camera Indicators

Brukes for å kunne velge raskt mellom de tilkoblede kameraene.

Viser også status for valgte kamera.

- **Kolonne 1:** Grønn indikator vises når kameraet er tilgjengelig.
- **Kolonne 2:** Rød indikator vises når det pågår innspilling.
- **Kolonne 3:** Gul indikator vises når bevegelsesdetektoren er aktivert.
- **Kolonne 4 & 5:** Indikerer I/O-status.

Alert Log List

Viser historikk over eventuelle alarmer med bevegelsesdeteksjon.

	Setup	<ul style="list-style-type: none"> - Søker og kobler til kameraer som er koblet til nettverket. - Stiller inn skjemalagte innspillinger. - Forandrer egenskaper for innspilling.
	Playback	Åpner programmet for å spille av innspilte kamerasekvenser. Se avsnitt 7.4 Playback .
	One Video Layout	Viser kun det valgte kameraet.
	Four Video Layout	<ul style="list-style-type: none"> - Viser inntil fire kameraer samtidig (dersom flere kameraer finnes koblet til). - Bruk "dra og slipp" til å flytte bildet til ønsket rute.
	Six Video Layout	<ul style="list-style-type: none"> - Viser inntil seks kameraer samtidig (dersom flere kameraer finnes koblet til). - Bruk "dra og slipp" til å flytte bildet til ønsket rute.
	Nine Video Layout	<ul style="list-style-type: none"> - Viser inntil ni kameraer samtidig (dersom flere kameraer finnes koblet til). - Bruk "dra og slipp" til å flytte bildet til ønsket rute.

9.3 Innspilling og avspilling

Innspilling kan skje samtidig som du ser på kamerabilder eller i henhold til skjemalagte innspillinger.

9.3.1 Klargjør maskinen for innspilling

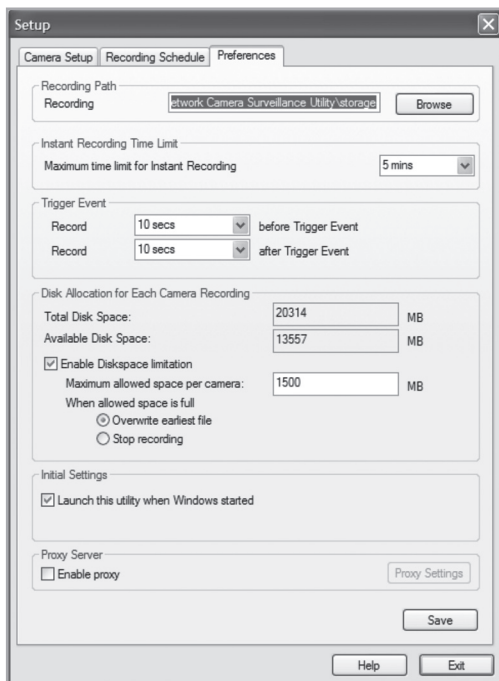

1. Klikk på **Setup**  for å forandre på programmets egenskaper.
2. Velg fliken **Preferences** og foreta ønskede innstillinger:
 - **Recording Path** – Velg i hvilken katalog på maskinen innspillingene skal lagres.
 - **Instant Recording Time Limit** – Angir en grense for lengste innspillingstid.
 - **Trigger Event**
 - **before Trigger Event** – Angir hvor lenge en bevegelse kan pågå før innspilling starter. Programmet kan lagre inntil 30 sekunder historikk i minnet.
 - **after Trigger Event** – Velger hvor lang tid som skal spilles inn etter at kameraet har detektert en bevegelse.

- **Disc Allocation for Each Camera Recording** – Angir hvor stor diskplass som skal settes av for innspilte filer.
 - **Initial Setting** – Marker om programmet skal startes når Windows startes.
 - **Proxy Server** – Angir innstillingen ved bruk av en proxyserver.
3. Klikk på **Save** for å lagre dine innstillinger og **Exit** for å gå tilbake til Monitor Manager.

9.3.2 Skjemalagt innspilling

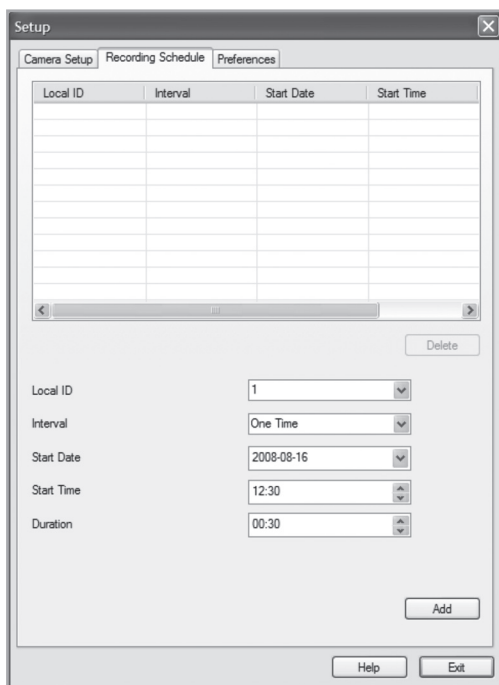

1. Klikk på **Setup**  for å forandre på programmets egenskaper.
2. Velg fliken **Recording Schedule** for å lage en skjemalagt innspilling. Foreta ønskede innstillinger i henhold til beskrivelse nedenfor:
 - **Local ID** – Velger hvilket kamera som skjemaet skal gjelde for.
 - **Interval** – Velger intervall for skjemaet.
 - **Start Date** – Startdato for innspillingen.
 - **Start Time** – Starttid for innspillingen.
 - **Duration** – Angir innspillingens varighet (inntil 24 timer).

- Klikk på **Add** for å legge til det lagde skjemaet i skjema listen. Programmet kommer nå automatisk å starte innspillingen når en skjema lagt tid inntreffer.
- Gjenta trinn 2 – 3 hvis du vil legge til flere skjemaer.

Obs!

For at skjema lagt innspilling skal fungere kreves det at programmet **Recorder** er startet. Programmet Recorder starter automatisk når programmet Monitor Manager startes, og beholdes aktivt når Monitor Manager skrur av.

9.3.3 Avspilling av innspilte filer

- Klikk på  for å åpne videospilleren.

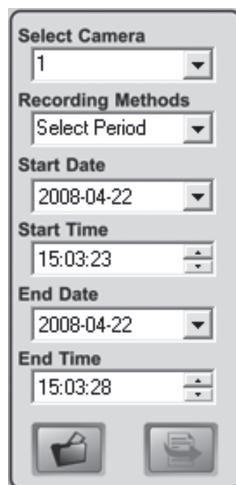
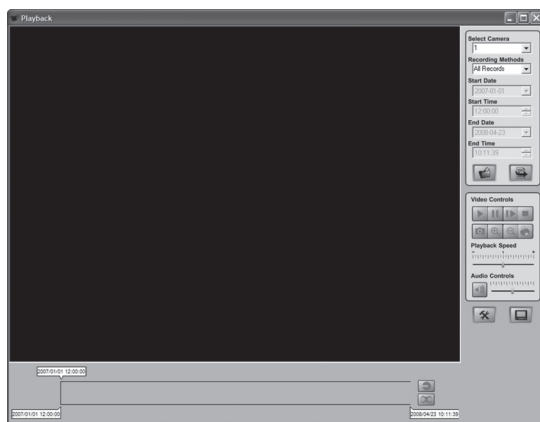

Forklaring av kontroller:

Select Camera	Velg ønsket kameranummer.
Recording Methods	Velg hvilken type innspilling som du vil vise.
Start Date/Time	Angi dato og tidspunkt for start på sekvensen du vil vise innspillingen fra.
End Date/Time	Angi dato og tidspunkt for slutten på sekvensen du vil vise innspillingen fra.
Load other Cameras	Legg til andre kameraer fra nettverket.
Submit	Start spillingen med de valgte alternativene som beskrevet ovenfor.

Play	Startar spillingen etter stopp eller pause
Pause	Midlertidig stopp av spilling/ Frysing av bildet
Frame by Frame	Vær klick spiller av videosekvensene bilderute for bilderute
Stop	Stopper spillingen
Snapshot	Tar et stillbilde fra videosekvensene
Zoom In	Forstørrer bildet
Zoom Out	Forminsker bildet
Print	Skriver ut aktuelt bilde
Playback Speed	Avspillingshastighet
Audio Controls	Volumkontroll
Setup	Forandres programmets egenskaper
Monitor	Skifter til programmet Monitor Manager
Convert	Konverterer valgt videosekvens til AVI-format
Delete	Fjerner valgt videosekvens

9.4 Bruk av mikrofon og høyttaler

Kameraet er utstyrt med en innebygd mikrofon for overvåking av lyder i kameraets omgivelser. Lyden kommer opp i den PC-en der kamerabildet overvåkes.

9.4.1 Aktivere kameraets mikrofon

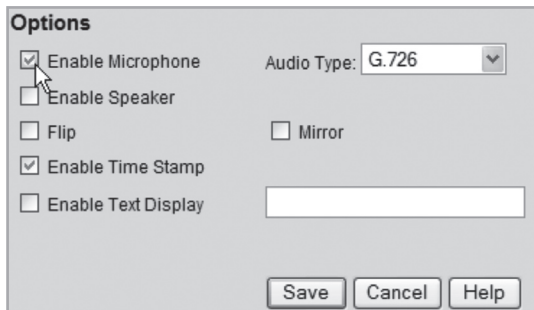

1. Marker alternativet **Enable Microphone** i menyen **Video og Audio**.
2. Klikk på **Save** for å lagre dine innstillinger.
3. Klikk på **View Video** for å vise kamerabildet.
Lyden som kameraets mikrofon fanger opp spilles nå av i PC-ens høyttalere.

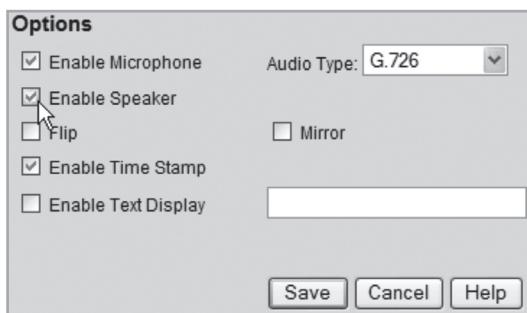

9.4.2 Aktivere kameraets høyttalerutgang

1. En høyttaler (f.eks. en PC-høyttaler) kobles til uttaket merket **SPKR Out** (3,5 mm mono) på kameraets bakside.
2. Koble en PC-mikrofon til maskinens mikrofoninngang.
3. Marker alternativet **Enable Speaker** i menyen **Video og Audio**.
4. Klikk på **Save** for å lagre dine innstillinger.
5. Klikk på **View Video** for å vise kamerabildet. Lyden fra PC-mikrofonen skal nå kunne høres i høyttaleren som er koblet til kameraet.

10. Stell og vedlikehold

Rengjør produktet med en myk og lett fuktet klut.
Bruk aldri rengjøringsmiddel eller sterke løsemiddel.

11. Feilsøking

Det går ikke å koble til kameraet / Programmet har ingen kontakt med kameraet

- Kontroller at eventuelle brannmurer i din datamaskin ikke blokkerer kameraets kobling til nettverket. Skru av eller konfigurér brannmuren.
- Påse at den IP-adressen du har gitt kameraet stemmer overens med nettverkets serie IP-adresser. Koble til kameraet og kjør konfigureringsprogrammet en gang til.
- Kontroller at den nettverkskabelen du bruker er hel og av samme type som medfølgende kamera.
- Koble kameraet fra strømforsyningen en liten stund og prøv å koble til igjen.
- Forsøk å stille kameraet tilbake til fabrikkinnstillingene ved å trykke på resetknappen som er på kameraets underside.

Det går ikke å koble til kameraet via det trådløse nettverket

- Koble kameraet med en nettverkskabel og kontroller innstillingene for trådløst nettverk.
- Kontroller at du har oppgitt riktige sikkerhetsinnstillinger for det trådløse nettverket. Kontakt nettverksadministratoren dersom det ikke er du som eier/driver nettverket.
- Forsøk å koble opp en annen trådløs enhet for å forsikre deg om at tilkoblingsopplysningene stemmer og at det trådløse nettverket fungerer.

12. Avfallshåndtering

Når du skal kvitte deg med produktet, skal dette skje i henhold til lokale forskrifter. Er du usikker på hvordan du går fram, ta kontakt med lokale myndigheter.

13. Spesifikasjoner

Strømforsyning	5 V DC, 2 A via medfølgende batterieliminator
Nettverk	LAN/WLAN med støtte for TCP/IP, SMTP, SHCP, HTTP, DDNS, 802.11b/g (WPA2-PSK, WEP, 64/128 bites sikkerhet)
Nettverkstilkobling	1 Ethernet 10/100BaseT (RJ45)
Linse	F4,6 mm @ F1,89 Fixed Focus
Maks. oppløsning	640 x 480 (VGA)
Dimensjoner	90 x 35 x 90 mm (b x h x d)
Brukstemperatur	0 °C til 40 °C
Oppbevaringstemperatur	0 °C til 40 °C

Declaration of Conformity

Hereby, Clas Ohlson AB declares that following product(s):

Wireless IP-CAMERA
36-2914/18-2062
RC8030/RC8030-UK

is in compliance with the essential requirements and other relevant provisions of Directive 1999/5/EC.

Article 3.1a (Safety):	EN 60950-1 EN 50385
Article 3.1b (EMC):	EN 301489-1 EN 301489-17
Article 3.2 (Radio):	EN 300328

Insjön, Sweden, June 2008

A handwritten signature in black ink, appearing to read 'Klas Balkow', with a long horizontal flourish extending to the right.

Klas Balkow
President

Clas Ohlson, 793 85 Insjön, Sweden

This product's intended usage is within the countries of Sweden, Norway, Finland and United Kingdom.

SVERIGE

KUNDTJÄNST Tel: 0247/445 00
 Fax: 0247/445 09
 E-post: kundtjanst@clasohlson.se

INTERNET www.clasohlson.se

BREV Clas Ohlson AB, 793 85 INSJÖN

NORGE

KUNDESENER Tlf.: 23 21 40 00
 Faks: 23 21 40 80
 E-post: kundesenter@clasohlson.no

INTERNETT www.clasohlson.no

POST Clas Ohlson AS, Postboks 485 Sentrum, 0105 OSLO

SUOMI

ASIAKASPALVELU Puh: 020 111 2222
 Faksi: 020 111 2221
 Sähköposti: info@clasohlson.fi

INTERNET www.clasohlson.fi

OSOITE Clas Ohlson Oy, Yrjönkatu 23 A, 00100 HELSINKI

GREAT BRITAIN

For consumer contact, please visit
www.clasohlson.co.uk and click on
customer service.

INTERNET www.clasohlson.co.uk

CLAS OHLSON

www.clasohlson.com