

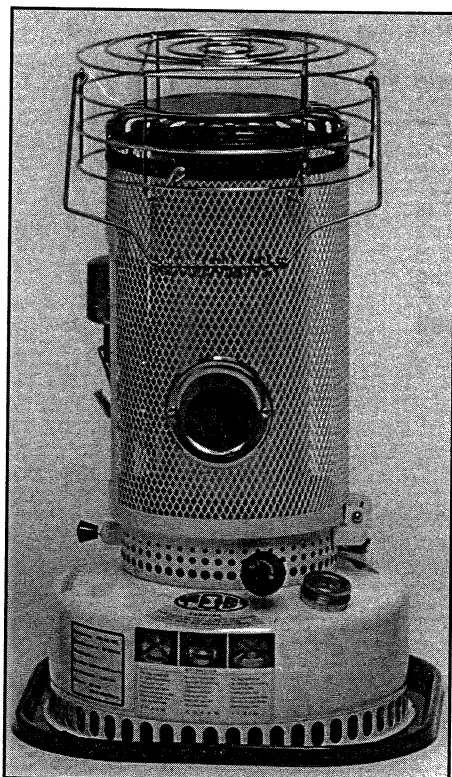

— Etabl. 1946 —

PRESS- OCH DRAGDETALJER



Brúksanvisning nr. 86 W 14007

## **BRUKSANVISNING FÖR POD 8 K/SEL**

**FOTOGENVÄRMARE  
& KOKAPPARAT**

*Läs denna anvisning noga innan värmaren användes!*

## INNEHÅLLSFÖRTECKNING

<b>Reservdelslista</b>	<b>3</b>
<b>Teknisk data</b>	<b>5</b>
<b>Säkerhetsföreskrifter</b>	<b>5</b>
<b>Uppackning,montering</b>	<b>4</b>
<b>Påfyllning bränsle</b>	<b>4</b>
<b>Tändning</b>	<b>4</b>
<b>Släckning</b>	<b>6</b>
<b>Byte av veke</b>	<b>6</b>
<b>Rensning av veke</b>	<b>7</b>
<b>Felsökningstabell</b>	<b>8</b>
<b>Lagring</b>	<b>8</b>



### Uppackning, montering.

Tag upp kaminen ur kartongen och avlägsna packmaterial.  
I kartongen till 8K/SEL finns fäste och skruv M5x8 för spillplåten,  
och 1st vekrensare.  
Spillplåten monteras före användning.  
Avlägsna gummibandet som sitter på tipskyddet.

### Påfyllning.

- Fyll aldrig på kaminen när den är varm eller i bruk.
- Använd endast ren lysfotogen.
- Skruva av påfyllningslocket och fyll på fotogen.  
Använd tratt eller sifon.
- Fyll på fotogen tills nivåmätaren visar på grön markering. (fig 1)
- Skruva på påfyllningslocket.
- Tänk på att kall fotogen vidgar sig när den kommer in i rumsvärme.

### Tändning 8K/SEL.

1. Låt veken suga upp fotogen i ca: 15 min. före tändning.
2. Drag ut låsknappen till korgen och fäll denna till höger.(fig 2)
3. Vrid upp veken så långt det går (vekstoppet tar emot)  
genom att vrida reglageratten mot ON.
4. Kontrollera att lågspridaren är ordentligt påsatt och nedtryckt.
5. Tänd veken med en tändsticka eller tändare på två eller tre ställen.  
Se till att lågan sprider sig runt hela veken.
6. Spänn armen till tipskyddet, håll ett finger på tipskydds armen samtidigt  
som korgen försiktigt stängs. Se till att låsknappen griper in i sitt  
fäste (fig 3). Tryck till låsblecket över tipskyddsarmen innan du släpper så att du  
känner att vikten låser sig.
7. Justera nu lågan genom att vrida regleringsratten mot OFF tills  
klar blå låga uppstår.
8. Det tar ca: 15 min. för lågan att stabilisera sig. Kontrollera därför och  
justera vid behov lågan efter denna tid. Lågan ska vara klart blå  
utan gula lågspetsar/flammar. Gula lågor medför risk för sotning. (fig 6)

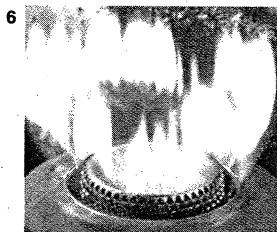
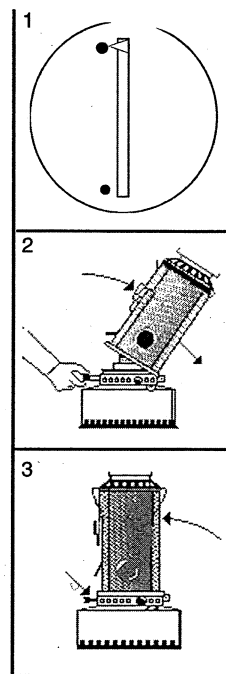

## Teknisk data

POD 8K/SEL	
Största diameter/Bredd:	350 mm
Höjd:	560 mm
Tankvolym:	4,8 liter
Max.effekt:	2100w
Förbrukning:	0,22 liter/tim
Nettovikt:	5,6 kg
Bruttovikt:	7,3 kg
Volym:	0,072 m <sup>3</sup>

## Säkerhetsföreskrifter

- A. Risk för explosion - använd aldrig annat bränsle än ren lysfotogen. Förväxla ej lysfotogen med andra bränslen som olja, bensin, diesel, rödsprit eller vattenblandningar.
- B. Fyll aldrig på en brinnande kamin.
- C. Verkställ alltid påfyllning utomhus.
- D. Spillplåten skall monteras före användning och med jämna mellanrum rengöras, så att risk för antändning av damm ej föreligger.
- E. Kaminen får endast användas i utrymme där temperaturen normalt ej överstiger vanlig rumstemperatur.
- F. Kaminen får endast användas i utrymme med god ventilation. Ej täta hus med låg luftomsättning.
- G. Täck ej över kaminen med kläder för torkning etc.
- H. Se till att barn ej vistas i kaminens omedelbara närhet.
- I. Kontrollera regelmässigt att kaminen är funktionsduglig.
- J. Om kaminen ej fungerar ordentligt - kontrollera med felsökningstabellen eller kontakta er handlare.
- K. Bränn aldrig slut på fotogenen i tanken. Fyll på innan tanken är tom. Annars finns risk för att vecken brinner upp.
- L. Vid Uppvärmning av mat eller vatten, fäll upp locket på kokskyddet och sätt kastrullen direkt på kokplattan.

## VENTILATION

All förbränning kräver syre. Tillse därför att tillräcklig ventilation och frisklufttillförsel finnes där kaminen är placerad Ca: 12 m<sup>3</sup> friskluft behövs per 1000 Watt värmeeffekt.

## Släckning.

Vrid reglageratten maximalt mot OFF och blås ut lågan.

Kontrollera att lågan släckts genom att vrida upp vecken.

Modellen 8K/SEL är försedd med tippskydd som släcker lågan vid stöt mot eller tippning av kaminen. Använd ej tippskyddet vid vanlig släckning. Om tippskyddet har löst ut vrid alltid reglageratten maximalt mot OFF och kontrollera att lågan är släckt.

## WARNING!

Lämna aldrig brinnande kamin utan tillsyn.  
Lämna heller aldrig brinnande kamin i sovrum under natten.

## Byte av veke.

*När vecken ej längre ger full blå låga och ej kan vridas upp måste den bytas eller vekstoppet justeras.*

- Drag ut låsknappen och fäll korgen till höger.
- Ta tag med båda händerna om brännaren och vrid moturs.
- Lyft av brännaren och lågspridaren, vrid upp vecken så mycket det går och drag den rakt upp.
- Tag en ny POD originalveke och placera den på centrumröret så att kugghjulet griper in i den hålråd där vekstoppet inte sitter.
- Vrid försiktigt ner vecken så att inte insidan på vecken skadas .  
Använd gärna en skruvmejsel att dra runt röret mellan centrumröret och vekens röda foder, det gör så att fodret inte fastnar och spricker.
- Montera packning och brännare,  
vrid medurs med båda händerna.
- Montera lågspridaren.

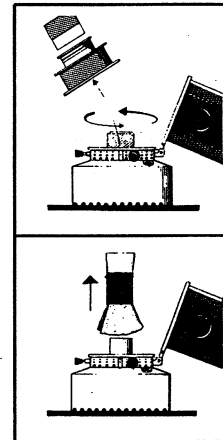

## VENTILATION

All förbränning kräver syre. Tillse därför att tillräcklig ventilation och frisklufttillförsel finnes där kaminen är placerad Ca: 12 m<sup>3</sup> friskluft behövs per 1000 Watt värmeeffekt.

**Justering av vekstoppet som sitter på veken.**

*När veken ej längre ger full blå låga och ej kan vridas upp måste vekstoppet justeras eller bytas ut.*

- Drag ut låsknoppen och fäll korgen till höger.
- Ta tag med båda händerna om brännaren och vrid moturs.
- Lyft av brännaren och lågspridaren, vrid upp veken så mycket det går och drag den rakt upp.
- Justera vekstoppet 3 hål nedåt i hålraden.
- Montera tillbaka veken på centrumröret, se till att kugghjulet griper in i den hålrad där vekstoppet inte sitter.
- Vrid försiktigt ned veken så att inte insidan på veken skadas. Ett bra sätt är att använda en skruvmejsel och dra runt röret mellan centrumröret och vekens röda foder, det gör så att fodret inte fastnar och spricker.
- Montera packning och brännare, vrid medurs med båda händerna.
- Montera lågspridaren.

**Rensning av veke.**

*För att alltid få en klar blå låga bör veken rensas med jämna mellanrum, dock ej för ofta. Detta ska göras då kaminen är kall före användning.*

- Demontera lika som vid byte av veke men låt veken sitta kvar.
- Placera den medföljande vekrensaren mot centrumröret och vrid därefter upp veken tills den når vekrensaren.
- Håll med hjälp av reglageratten veken konstant mot rensaren.
- Vrid därefter vekrensaren runt tills alla förkolnade rester avlägsnats.
- Kontrollera att inga lösa kolpartiklar eller trådar finns kvar på veken.
- Vrid ner veken och montera alla delarna igen.

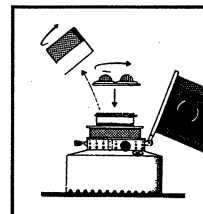

## Felsökningstabell

FEL ORSAK	FEL										ÅTGÄRD	
	Går ej att tända	För liten låga	Sotar	Går ej att släcka	Osar	Ojämn låga	Veken går ej att vrida upp/ner	Ej blå låga	Lågan kan ej kontrolleras	Dålig värme		Fladdrande låga
Veken för låg	X	X						X				Flytta vekstoppet 3 hålrader nedåt.
Vatten i fotogenen		X			X			X	X	X		Byt bränsle.
Felaktigt bränsle	X	X			X			X	X	X		Byt bränsle och veke.
Slagg på veken					X			X	X	X	X	Rensa veken.
Bränslet slut		X						X				Fyll på bränsle.
Veken för hög			X									Sänk vekhöjden.
Vekens kuggkrans är trasig				X			X					Reparera eller byt.
Veken sitter snett									X			Byt veke.
Skorstenen ej korrekt fastsatt			X		X							Sätt fast skorstenen.
Veken har brunnit upp	X	X			X			X	X	X		Byt veke.
Veken har ej sugit upp tillräckligt med fotogen												Vänta 15 min. tills fotogen sugits upp.
Brist på luft			X		X							Ventilera.
Blåst eller drag							X				X	Flytta kaminen.

### Förvaring

Vid förvaring av kaminen till nästa säsong rekommenderar vi följande:

1. Tanken bör tömmas på all fotogen. Låt tanken luftas genom att stå med påfyllningslocket avtaget.
2. Se till att veken är rensad efter sista användningen.
3. Förvara kaminen i öppen originalförpackning på ett torrt ställe.

### Viktigt

- Tills se alltid att god ventilation föreligger.
- Kaminen ska inte lämnas utan tillsyn.
- Använd inte tippskyddet för vanlig släckning av kaminen.

AB POD  
Box 14  
S-570 91 Krisdala  
Sverige  
Tel. 0491-704 70



**DETALJLISTA POD 8K/SEL**

	Reservdelsnummer
15	Nivåmätarring POD-60015-00
16	Nivåmätarglimmer POD-60016-00
17	Nivåmätarpackning (2) POD-60017-00
18	Påfyllningslock POD-60018-00
19	Nivåmätare komplett POD-80019-00
26	Överfall -
27	Skruv -
33	Knopp till chassiet POD-80033-00
40	Kokplatta -
80	Korg -
81	Glimmersarg POD-80081-00
82	Glimmer POD-80082-00
83	Chassie -
84	Axel -
85	Låsbricka (starlock) -
86	Tank, förmonterad -
87	Ratt POD-80087-00
88	Fjäder POD-80088-00
89	Rattstång komplett POD-80089-00
91	Skorsten komplett POD-81091-00
92	Brännaröverdel komplett POD-80092-00
93	Lågspridare POD-80093-00
94	Brännare komplett POD-80094-00
95	Veke komplett POD-81095-00
96	Vekensare POD-80096-00
97	Tippskydd komplett POD-81097-00
98	Brännarpackning POD-80098-00
100	Påfyllningspackning POD-60100-00
101	Spillplåt komplett (liten) POD-81101-00
102	Kokskydd POD-71102-00

